



**CONSTRUCCIÓN DE PAZ URBANA.
LA FORTALEZA EN CÚCUTA TERRITORIO AFECTADO POR EL
CONFLICTO ARMADO Y LA INEQUIDAD SOCIAL EN LA MUJER.**

Proyecto Orquídea Número 109089 Ministerio De Ciencia, Tecnología e Innovación - Minciencias.

Entidad Ejecutora: Pontificia Universidad Javeriana de Bogotá.



CONSTRUCCIÓN DE PAZ URBANA.
LA FORTALEZA EN CÚCUTA TERRITORIO AFECTADO
POR EL CONFLICTO ARMADO Y LA INEQUIDAD
SOCIAL EN LA MUJER.

Proyecto Orquídea Número 109089 Ministerio De Ciencia, Tecnología E Innovación- Minciencias.
Entidad Ejecutora: Pontificia Universidad Javeriana de Bogotá.

ERIKA TATIANA AYALA GARCÍA

Líder del proyecto

YASLEIDY PÉREZ GARCÍA

Joven Investigadora

JAIME HERNADEZ GARCÍA

Tutor proyecto



El proyecto “Construcción de paz urbana. La Fortaleza en Cúcuta, territorio afectado por el conflicto armado y la inequidad social de la mujer” es beneficiario de la convocatoria 894 - 2024 Programa Orquídeas Mujeres en la Ciencia con código 109089 y es ejecutado por la Pontificia Universidad Javeriana. Este proyecto se enmarca en la ruta de innovación MINCIENCIAS a partir de la misión 3: Ciencias para la paz y las rutas: Promover la producción y apropiación social de nuevos conocimientos, tecnologías e innovaciones para la garantía de los derechos humanos y la ruta: propiciar nuevas ciudadanías y la cultura de paz

“Esta cartilla se deriva del proyecto titulado “Construcción de paz urbana. La Fortaleza en Cúcuta, territorio afectado por el conflicto armado y la inequidad social de la mujer”, financiado con el código 109089 en la Convocatoria 948-2024 Orquídeas: Mujeres en la Ciencia. Un agradecimiento al Ministerio de Ciencia, Tecnología e Innovación de Colombia y al Fondo Nacional de Financiamiento para la Ciencia, la Tecnología y la Innovación Francisco José De Caldas por su invaluable apoyo para el fomento de la investigación en Colombia. Su respaldo ha sido fundamental para el desarrollo de este trabajo, que busca contribuir al entendimiento y transformación de contextos urbanos marcados por la violencia y la exclusión social, especialmente en lo que respecta a la situación de las mujeres en territorios históricamente vulnerados”.



METODOLOGÍA DEL PROYECTO:

Este proyecto se construye de la mano con la comunidad. Nuestro propósito es conocer y comprender las experiencias de las mujeres del sector La Fortaleza, especialmente de aquellas que han vivido situaciones de conflicto o desigualdad.

A través del diálogo y el trabajo conjunto, buscamos encontrar nuevas formas de mejorar el territorio y fortalecer la convivencia.

La investigación no se hace desde afuera, sino con la participación activa de las personas. Cada encuentro es una oportunidad para compartir ideas, aprender juntos y crear soluciones que nazcan desde la comunidad.

Como lineamientos conceptuales se tomaron como base las categorías de estudio: Ciudad y mujer víctima del conflicto armado, Espacio urbano, paz y conflicto y Planificación urbana y mujer. Esta cartilla se ha desarrollado a partir de los resultados obtenidos en la ejecución de las actividades propias del proyecto. La población objeto de estudio con enfoque diferencial corresponde a: Mujeres víctimas del conflicto armado residentes de la Fortaleza, Cúcuta.

HERRAMIENTAS Y RECOLECCIÓN DE INFORMACIÓN

Para conocer mejor la realidad del sector La Fortaleza, se emplearon diversas herramientas que integraron el diálogo con el uso de la tecnología.

Estas incluyeron entrevistas, encuestas, grupos de conversación, análisis del territorio y actividades participativas como los mapeos comunitarios. Todas estas acciones permitieron identificar cómo los procesos urbanos influyen en la vida cotidiana de las mujeres.

También se utilizaron tecnologías digitales y mapas geográficos para ubicar y analizar la información del territorio. Gracias a esto, fue posible reconocer patrones y situaciones relacionadas con la violencia, la desigualdad y otros problemas que afectan la comunidad.

145	40	09		04		
						
Encuestas	Entrevistas	Grupos de conversación	Análisis del territorio	Actividades participativas	Tecnologías digitales	Planimetría

ESTRATEGIAS DEL PROYECTO



A partir de los resultados, se crearon estrategias urbanas y sociales para fortalecer la convivencia, la equidad y el papel de las mujeres en la comunidad de La Fortaleza.

Una de las propuestas más innovadoras usa la realidad virtual para explorar el territorio y reflexionar sobre la paz y la igualdad. Con esta herramienta, las mujeres pueden imaginar y recrear espacios urbanos más seguros y solidarios para todos.

RECOLECCIÓN DE DATOS E INDICADORES URBANOS Y SOCIALES EN APOYO CON TIC, SIG E INDUSTRIAS 4.0

En La Fortaleza se identificó una gran variedad en las condiciones de vida. Casi la mitad de los hogares no cuenta con todos los servicios básicos, y muchas viviendas fueron construidas por las propias familias con materiales sencillos.

También se encontró que varias casas están en zonas con pendiente y calles formadas de manera informal, lo que muestra la falta de planificación, pero también la capacidad de la comunidad para adaptarse y crecer.

1. Índice de heterogeneidad construida

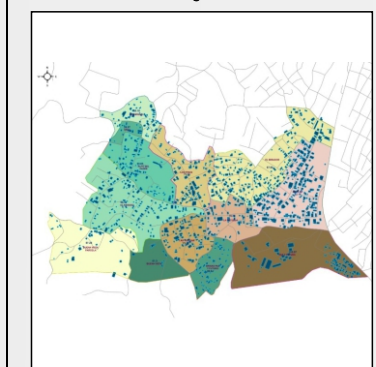

2. Área total construida por sector

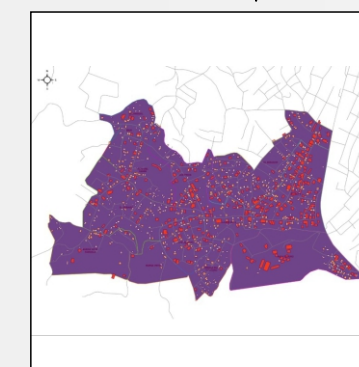

3. Área promedio por construcción

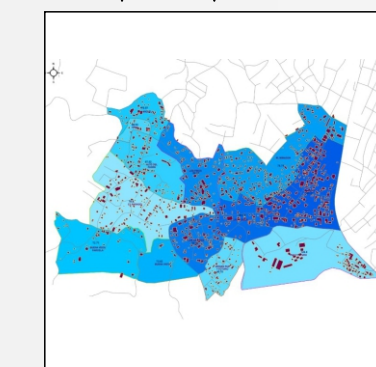

4. Densidad edificatoria bruta

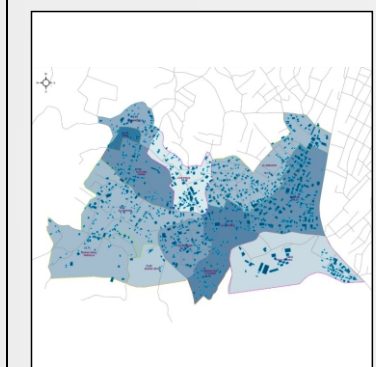

5. Porcentaje de lugares inseguros

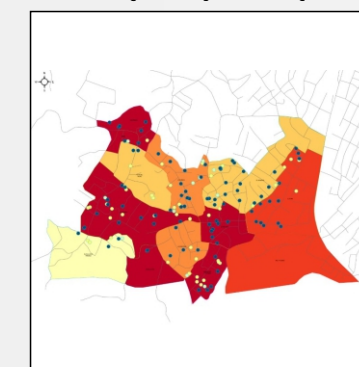

6. Mapa de calor

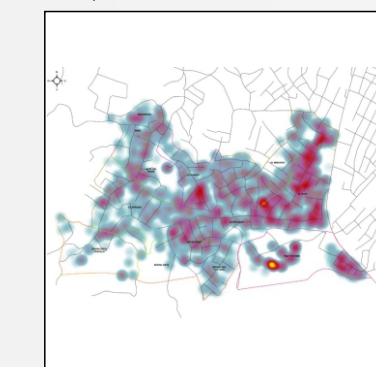

7. Conteo construcciones por sector

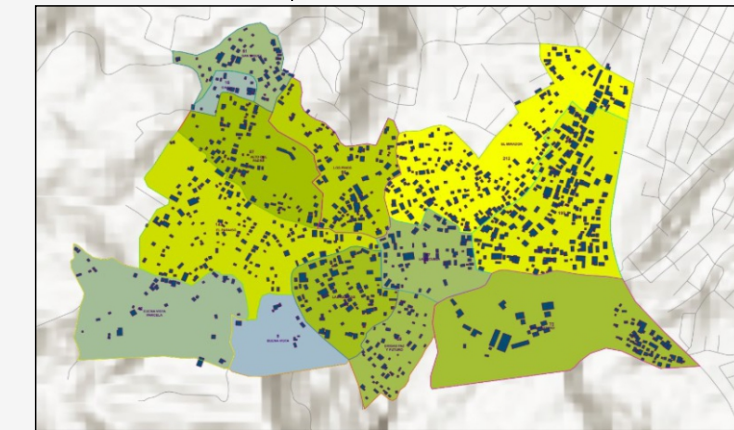

8. Participación porcentual de construcciones

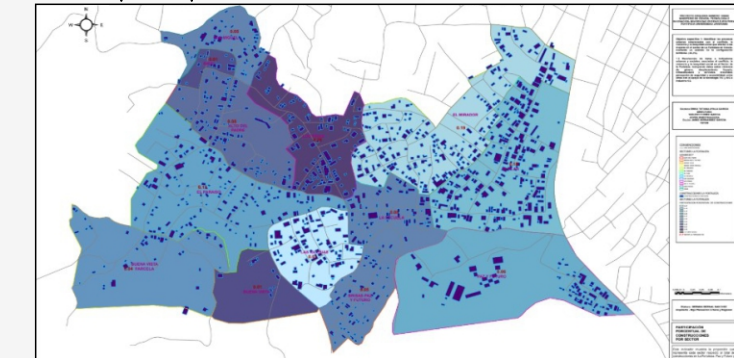

9. Factor de ocupación del suelo

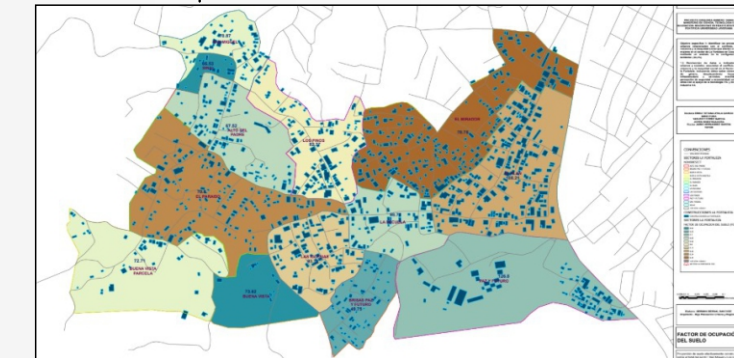

Fuente imagen:
Gula Visual del Plan de Intervención Urbana con Enfoque de Género
Tesis de pregrado asociada al proyecto como producto.

ANÁLISIS POR SECTORES (ÍNDICE DE PROCESOS URBANOS)

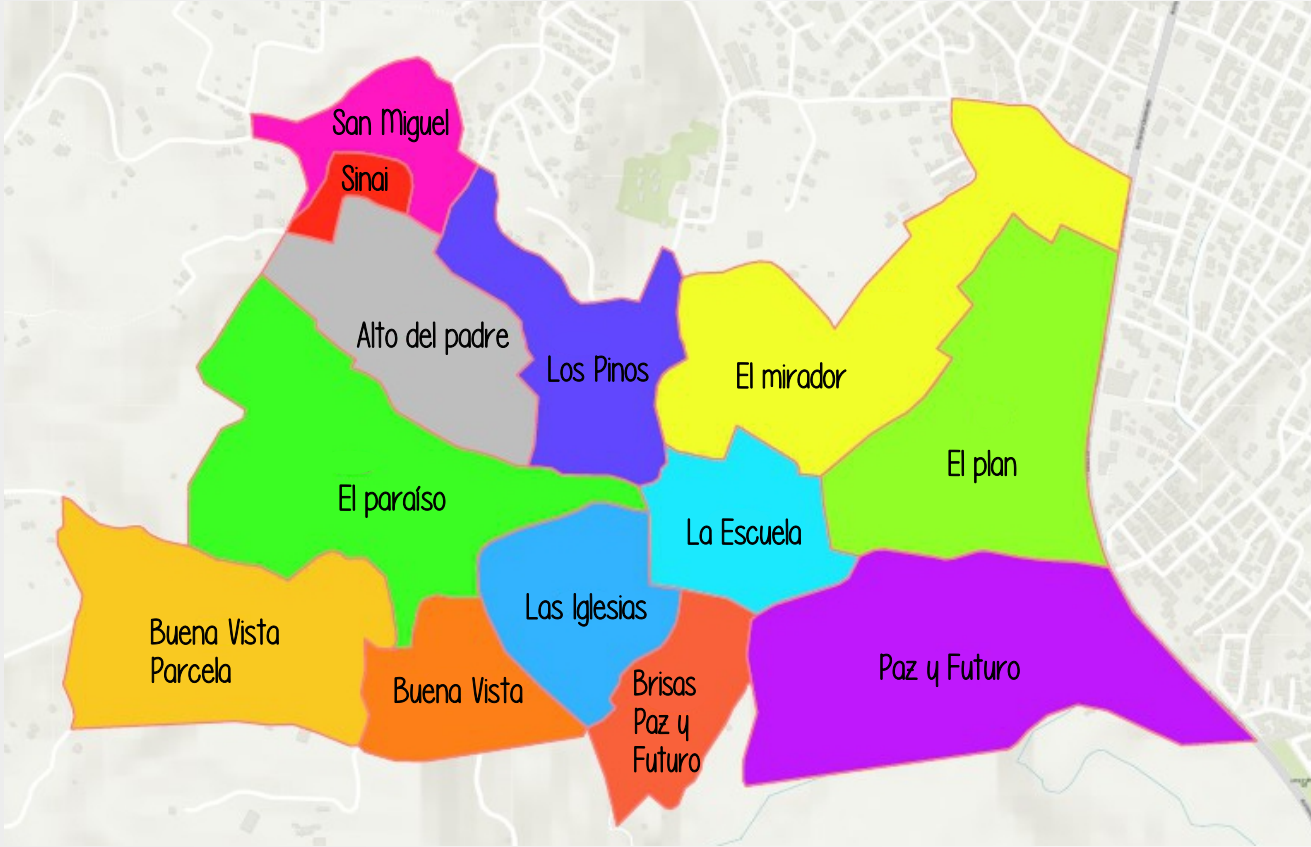

En el estudio se pudo evidenciar diferencias entre los sectores, a pesar de que persisten problemáticas asociadas a la inseguridad, falta de servicios y participación limitada de las mujeres.

El bienestar promedio (0.58) refleja una realidad intermedia, donde se dan contrastes entre familias que han mejorado sus condiciones y las que siguen afectadas por la precariedad y el poco apoyo institucional.

-El Paraiso: combina mejoras progresivas con poca iluminación pública.

-El Plan: es un sector más uniforme y reciente, pero aún sin legalización de predios.

-La Escuela: se beneficia de su cercanía a un colegio, aunque muchas viviendas siguen en proceso de mejora.

-Las Iglesias: enfrenta hacinamiento y servicios incompletos, con viviendas en situación vulnerable.

-Los Pinos: es una zona de ocupación reciente y aún muy informal.

-San Miguel: presenta dificultades en el acceso a servicios básicos al igual que alto el padre y viviendas construidas por las propias familias.

-Alto del Padre: presenta las mayores dificultades en vivienda y servicios. Muchas casas tienen materiales precarios y poco alumbrado.

-Brisas Paz y Futuro: cuenta con mejor cobertura de alumbrado y viviendas más firmes, aunque los servicios siguen siendo irregulares.

-Buena Vista: es uno de los sectores mejor consolidados, con materiales de construcción más resistentes y mejoras recientes.

-Buena Vista Parcela: tiene zonas en crecimiento y otras consolidadas, aunque la mayoría de los terrenos siguen sin legalizarse.

-El Mirador: muestra alta densidad y riesgo por pendientes, además de falta de alcantarillado.

ANÁLISIS POR SECTORES (ÍNDICE DE BIENESTAR)



En La Fortaleza, los niveles de bienestar son diferentes entre sectores. Algunos muestran avances y unión comunitaria, mientras otros enfrentan mayores dificultades sociales y de seguridad.

El análisis muestra que La Fortaleza no es un territorio uniforme: algunos sectores necesitan intervenciones urgentes, mientras otros pueden fortalecerse como ejemplo de organización y convivencia.

-Buena Vista y San Miguel presentan los mejores resultados, con alta participación y sentido de comunidad.

-Buena Vista Parcela, El Plan y La Escuela muestran mejoras progresivas, aunque aún con limitaciones en espacios y servicios.

-Alto del Padre, Las Iglesias y El Mirador son los sectores más vulnerables, con baja participación, inseguridad y escaso apoyo institucional.

-En Los Pinos, la participación de las mujeres empieza a fortalecerse, aunque persisten riesgos por violencia.

-Brisas Paz y Futuro y El Paraiso reflejan aislamiento y poca oferta de servicios, lo que afecta la vida comunitaria.

CONDICIONES DE LAS VIVIENDAS

MADERA

ZINC



En el sector La Fortaleza, la mayoría de las viviendas presenta condiciones de hacinamiento, con varias personas compartiendo un mismo espacio. Estas construcciones son, en su mayoría, autoconstruidas y elaboradas con materiales sencillos como madera, láminas de zinc, polisombras o bloques sin acabado.

60%

Más del 60% vive en riesgo estructural por humedad o inestabilidad del terreno

1.200

Edificaciones distribuidas de forma desigual entre once subsectores.

El Mirador, El Plan y Los Pinos concentran la mayor cantidad y superficie construida, reflejando un crecimiento rápido y una urbanización densa, mientras que La Escuela, Buena Vista Parcela y San Miguel tienen menos construcciones por ser ocupaciones más recientes. En los últimos años, subsectores como El Mirador y Las Iglesias han crecido de forma acelerada y espontánea a lo largo de vías informales.

En cuanto a servicios básicos, la mayoría de los hogares carece de condiciones adecuadas. Más del 75% no tiene acceso formal al agua potable y menos del 10% cuenta con alcantarillado. Aunque la energía eléctrica llega al 90% de las viviendas, muchas conexiones son precarias o ilegales. Subsectores como La Escuela, El Plan y Los Pinos enfrentan especialmente estas limitaciones, recurriendo a soluciones rudimentarias que afectan la salud y el ambiente.



ESPACIO PÚBLICO-SEGURIDAD



45%
de los hogares teme
ser desalojado

En La Fortaleza, más de la mitad de las personas expresa sentir temor constante por su seguridad. Los subsectores Alto del Padre, El Paraíso y San Miguel presentan la mayor sensación de riesgo debido a su ubicación en los límites del territorio, la falta de iluminación y la ausencia de control en algunas vías., cerca del 45 % de los hogares teme ser desalojado, lo que desmotiva a las familias a invertir en mejoras para sus viviendas.

El espacio público es limitado y solo una parte de la comunidad cuenta con áreas cercanas para el encuentro, en algunos subsectores, las calles y explanadas funcionan como espacios de convivencia, mientras la mayoría señala la falta de parques y zonas verdes. Aun así, la solidaridad vecinal se mantiene: muchas personas confían en sus vecinos, aunque la participación en organizaciones comunitarias es baja, subsectores como Los Pinos, Buena Vista y El Mirador destacan por su mayor trabajo colectivo.

USO DE SUELO - INFRAESTRUCTURA Y MOVILIDAD



La mayoría del territorio en este asentamiento se destina a uso residencial, generalmente sin límites claros entre los predios en subsectores como Alto del Padre y San Miguel se evidencia una expansión sobre áreas de pendiente o zonas de protección ambiental, lo que incrementa el riesgo.

Las actividades económicas son escasas y suelen desarrollarse dentro de las mismas viviendas, reflejando un crecimiento basado en la necesidad y la adaptación de las viviendas, en cuanto a infraestructura y movilidad, solo una pequeña parte de las vías es apta para vehículos; la mayoría corresponde a trochas o caminos peatonales en los subsectores de Los Pinos, Las Iglesias y Buena Vista cuentan con mejor acceso, mientras que El Paraíso, San Miguel y El Plan permanecen aislados o con baja conectividad, la ausencia de andenes y drenaje pluvial agrava los problemas de erosión durante la temporada de lluvias.

ANÁLISIS AMBIENTAL Y RIESGOS URBANOS

En La Fortaleza se identifican varios riesgos ambientales que afectan la vida diaria de las familias.

Durante las lluvias, subsectores como La Escuela, El Plan y Buena Vista Parcela se inundan frecuentemente, ya que el agua no tiene salida adecuada, en lugares como Brisas Paz y Futuro y El Mirador, la construcción sobre antiguos cauces ha bloqueado el paso natural del agua, aumentando los estancamientos.

La falta de alcantarillado pluvial provoca que aguas negras y basuras terminen en canales abiertos, generando riesgos sanitarios, en la última década se ha perdido gran parte de la vegetación, sobre todo en Las Iglesias, El Paraíso y El Mirador, lo que ha causado erosión y deterioro del suelo.



ANÁLISIS GENERAL

En La Fortaleza, la mayoría de los subsectores muestran bajas condiciones urbanas y sociales. Solo Los Pinos y Buena Vista Parcela presentan cierta consolidación, mientras que San Miguel, El Paraíso y Alto del Padre viven las situaciones más críticas, con terrenos inestables, riesgo ambiental y graves carencias de servicios.

La vulnerabilidad social es alta en todo el territorio, especialmente donde hay más niños y adultos mayores. Las zonas construidas sobre laderas y suelos deforestados enfrentan los mayores riesgos, por lo que se requiere una intervención integral y sostenida que combine obras, acompañamiento social y reforestación.

RECOMENDACIONES Y ESTRATEGIAS PRINCIPALES

Ordenamiento y suelo:

Regularizar los subsectores más consolidados y detener nuevas construcciones en zonas de alto riesgo. Es necesario zonificar el territorio según su nivel de estabilidad y consolidación.

Ambiente y riesgo:

Realizar mapas oficiales de riesgo, construir obras de contención y drenaje, y lanzar un plan de reforestación para proteger las laderas y las quebradas.

Servicios e infraestructura:

Avanzar en la formalización del acueducto, alcantarillado e iluminación pública, e impulsar redes comunitarias de apoyo mientras llegan los servicios formales.

Titulación y legalización:

Actualizar la información predial y promover procesos de titulación colectiva o individual, en coordinación con las autoridades competentes.

Espacio público y comunidad:

Diseñar microparques, zonas de encuentro y espacios multifuncionales que fortalezcan la vida comunitaria y la convivencia.

La Fortaleza no puede seguir siendo vista solo como un sector informal, es un territorio con gran valor humano y comunitario, donde la gente ha construido con esfuerzo su espacio de vida.

Se propone avanzar hacia una planificación reparatoria, que reconozca los derechos de sus habitantes, repare las desigualdades y promueva una ciudad más justa, segura y solidaria.



RESULTADOS ENCUESTAS



145 325

Encuestas realizadas Reconocidas en las encuestas como mujeres víctimas del conflicto armado.

SOCIODEMOGRÁFICO

La mayoría de participantes tienen entre 31 y 45 años, edad en la que suelen participar activamente en la vida familiar y barrial.

El 62 % de las encuestadas proviene del Catatumbo y el 81 % está registrada como víctima del conflicto armado, lo que confirma que La Fortaleza se ha convertido en un lugar de acogida para familias desplazadas.

La mayoría lleva entre 1 y 10 años viviendo en el sector, lo que refleja que es un territorio en consolidación. Sin embargo, solo un 7 % participa en asociaciones de víctimas, lo que indica la necesidad de fortalecer la organización comunitaria.

Se observan también hogares numerosos y, en muchos casos, liderados por mujeres que han asumido el papel de cabeza de familia, evidenciando su papel fundamental en la reconstrucción del tejido social.

En lo social, las casas se perciben como el principal espacio de refugio y seguridad, ya que muchas personas evitan salir por miedo a la inseguridad o por la falta de alumbrado. Sin embargo, algunos espacios como centros de oración, canchas y zonas de mercado son valorados por su papel en la vida comunitaria y pueden fortalecerse como puntos de encuentro y convivencia.

La principal razón para llegar al sector fue el desplazamiento forzado, lo que confirma que este territorio es hogar de muchas víctimas del conflicto armado que buscan estabilidad y reconstrucción de vida.

El acceso a servicios públicos es limitado: solo tres de cada diez hogares tiene agua o energía de forma regular, y menos del 10 % cuenta con gas natural o internet.

El suministro de agua llega apenas una o dos veces por semana, en su mayoría durante la noche, lo que obliga al almacenamiento y afecta la higiene y la salud.

ASPECTOS SOBRE LA VIVIENDA Y SU ENTORNO

La mayoría de las familias de La Fortaleza accedió a su vivienda a través de compraventa informal o por ocupación directa, reflejando la búsqueda de un lugar propio pese a la falta de títulos legales.

La principal razón para llegar al barrio fue el desplazamiento forzado, lo que confirma que este territorio es hogar de muchas víctimas del conflicto armado que buscan estabilidad y reconstrucción de vida.

Las viviendas presentan condiciones estructurales precarias: la mayoría tiene uno o dos espacios pequeños, un solo baño, muchas veces fuera de la casa y techos de zinc o lata, el hacinamiento y los problemas de humedad e inseguridad son frecuentes.

La iluminación pública también es escasa: más de la mitad de las viviendas no cuenta con alumbrado cercano, lo que aumenta los riesgos de inseguridad nocturna.

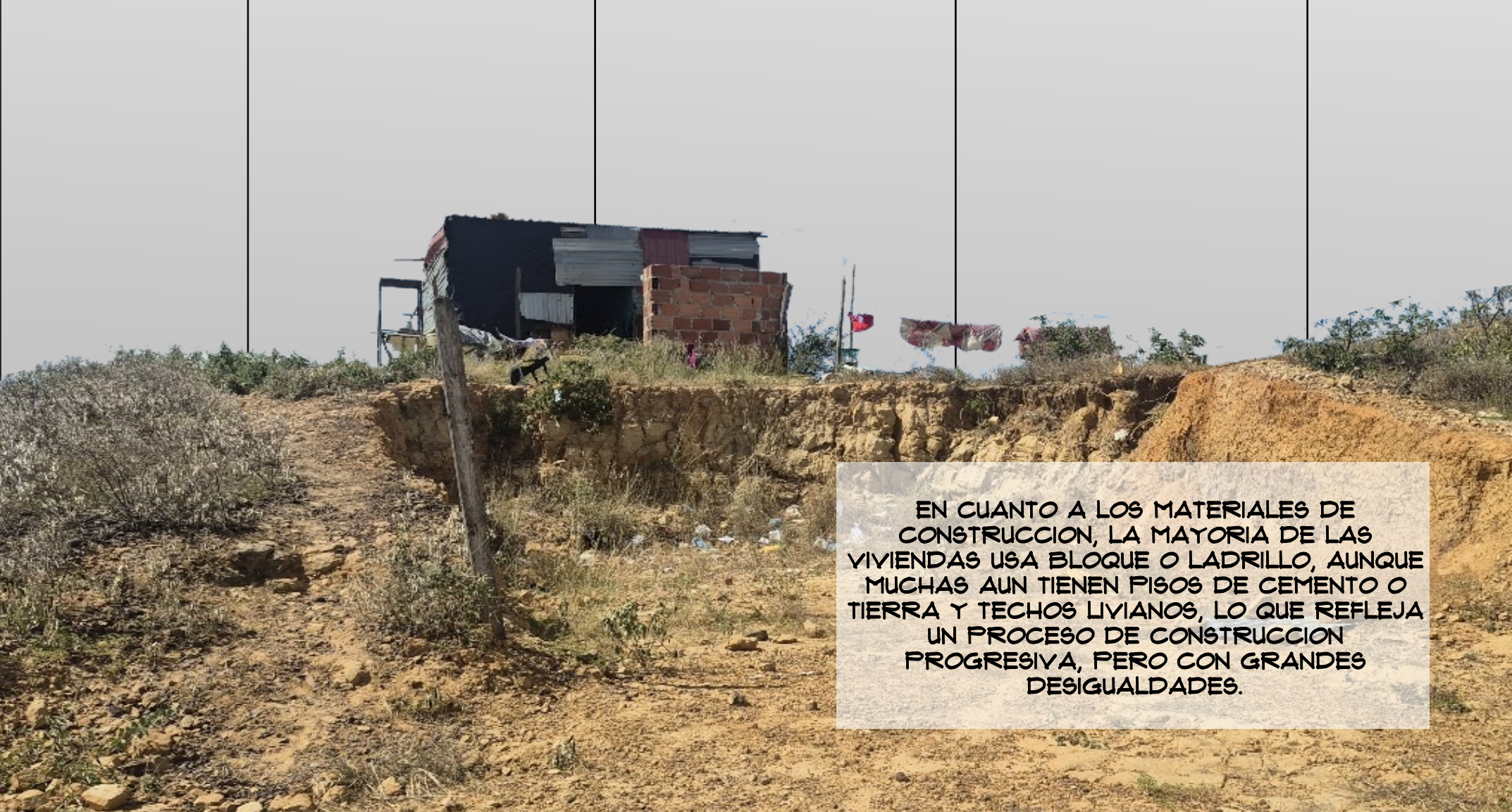

EN CUANTO A LOS MATERIALES DE CONSTRUCCION, LA MAYORIA DE LAS VIVIENDAS USA BLOQUE O LADRILLO, AUNQUE MUCHAS AUN TIENEN PISOS DE CEMENTO O TIERRA Y TECHOS LIVIANOS, LO QUE REFLEJA UN PROCESO DE CONSTRUCCION PROGRESIVA, PERO CON GRANDES DESIGUALDADES.

SITUACIÓN SOCIAL Y COMUNITARIA



- 95.2% De los encuestados no recibe apoyo estatal ni subsidios, a pesar de que la mayoría está registrada como víctima del conflicto armado, lo que refleja una brecha crítica en la atención institucional.
- 39% Opina que la cohesión social es débil: aunque la mitad de los vecinos percibe apoyo mutuo, lo que evidencia fragmentación y desconfianza asociadas a los impactos del conflicto y la falta de procesos de integración.
- 19.1% Considera la vivienda digna como prioridad central.
- 9.7% Solo este porcentaje considera la Educación, la formación laboral, la seguridad y la protección como bases para la estabilidad y la convivencia.

Las demandas hacia el Estado se centran en:

Mejoramiento del entorno físico (vías, alumbrado, parques) como condición para la seguridad y el bienestar, acceso a agua, saneamiento y salud, ya que los servicios son aún muy precarios, proyectos productivos y espacios seguros para mujeres, reflejando la importancia del liderazgo femenino y la protección frente a violencias de género.

16% Considera que la legalización de predios y mayor participación ciudadana son esenciales para fortalecer la organización barrial y la inclusión institucional.

IMPACTOS DEL CONFLICTO



- 73% Considera importante crear espacios de memoria y reconocimiento para mujeres víctimas del conflicto, reflejando conciencia sobre la violencia sufrida y la necesidad de reparación simbólica.
- 43% Percibe que la voz de las mujeres ha sido escuchada, a pesar de esto aún existen barreras de participación y empoderamiento.
- 52% Cree que el sector ha mejorado, sobre todo en organización comunitaria e infraestructura, aunque un 42% opina que todo sigue igual, pese a la existencia de espacios públicos, casi la mitad no los usa por miedo o inseguridad, lo que limita la vida comunitaria.
- 57% No tiene dónde dejar a sus hijos durante el trabajo, y un
- 97% Considera urgente contar con espacios de cuidado infantil.
- 49% De la comunidad prioriza centros de memoria y actividades culturales (48%) como medios de cohesión, identidad y reconstrucción social.

GÉNERO Y VIDA COTIDIANA

En conjunto, La Fortaleza se perfila como un asentamiento de población desplazada, con graves carencias en servicios y seguridad, pero con una comunidad femenina activa, resiliente y dispuesta a participar en procesos de memoria, cultura y organización social.

67.6%

La mayoría de las mujeres, se siente segura de día, pero el 83,4 % no lo está en la noche, evidenciando falta de alumbrado y control territorial.

23.5%

Ha sufrido acoso callejero, lo que refleja la persistencia de violencias de género en el espacio público.

69.7%

Dedica más de cinco horas diarias al trabajo doméstico y de cuidado, mostrando una fuerte sobrecarga no remunerada que limita su autonomía y participación.

71%

Considera que las mujeres tienen voz en decisiones comunitarias, aún hay brechas (22,1 % no lo percibe así).

15.2%

Ha sentido discriminación por ser mujer, aunque el 77,2 % manifiesta un fuerte sentido de pertenencia al barrio.



RESULTADOS DE LAS ENTREVISTAS SEMIESTRUCTURADAS

ANÁLISIS NARRATIVO DE LA CATEGORÍA:

Ciudad y mujer víctima del conflicto armado

Las narrativas de las mujeres desplazadas en La Fortaleza revelan un profundo choque cultural urbano-rural tras su llegada a la ciudad, marcando una ruptura con su vida campesina y la pérdida total de sus bienes. Este cambio implicó reconstruir desde cero, no solo en lo material, sino también en lo emocional y cultural.

Pese a huir de la guerra, muchas enfrentan ahora nuevas formas de violencia urbana (robos, homicidios, tiroteos) que reactivan traumas y mantienen un estado constante de miedo y vigilancia.

Estas experiencias confirman la continuidad de las violencias, donde la inseguridad y la vulnerabilidad persisten incluso fuera del conflicto armado.

I

El desplazamiento también forzó a las mujeres a insertarse en trabajos informales y precarios (venta ambulante, aseo, cuidado de personas), asumiendo el rol de proveedoras ante la falta de apoyo estatal, esto refuerza la desigualdad de género y la exclusión socioeconómica, evidenciando el incumplimiento estatal frente a la Ley 1448 de 2011, que garantiza reparación integral a las víctimas.

En conjunto, la categoría muestra que el paso del campo a la ciudad no representa integración, sino una nueva forma de precariedad urbana. Aun así, las mujeres se erigen como agentes de resistencia y reconstrucción comunitaria, liderando procesos de cuidado, memoria y organización en medio de la adversidad.



ANÁLISIS NARRATIVO DE LA CATEGORÍA:

Espacio urbano, paz y conflicto

Las narrativas de las mujeres de La Fortaleza muestran que la ilegalidad del asentamiento es la principal barrera para recibir apoyo estatal. Al no estar legalizado, el sector no puede acceder a servicios básicos ni a inversiones públicas, lo que perpetúa un ciclo de exclusión institucional y precariedad urbana.

Las mujeres relatan una ausencia total de respuesta en emergencias (ni ambulancias ni policía ingresan) y la carencia de equipamientos esenciales como centros de salud, guarderías o espacios comunitarios. Esta falta de infraestructura básica contradice el derecho a la ciudad y refleja una urbanización excluyente, especialmente grave para mujeres víctimas del conflicto.

Enfrentan intermitencias en agua y luz, altos costos de servicios, vías intransitables y movilidad insegura por la falta de transporte y la delincuencia, lo que aumenta el aislamiento y limita la participación social y laboral femenina. La falta de alcantarillado genera riesgos sanitarios, y la inseguridad en zonas despobladas y sin iluminación restringe la movilidad, sobre todo de noche.

Frente a la ausencia estatal, las mujeres impulsan procesos de autogestión comunitaria, organizándose para traer agua, reparar calles, mejorar alumbrado y mantener el entorno. Este trabajo colectivo, liderado principalmente por mujeres, demuestra una fuerte capacidad de resistencia y liderazgo femenino en la construcción de su territorio.

La Fortaleza encarna una doble realidad: por un lado, la violencia estructural y la exclusión urbana derivadas de la informalidad; por otro, la resistencia y agencia femenina, que desde la solidaridad y el trabajo comunitario resignifican el espacio urbano y construyen paz desde lo cotidiano.



ANÁLISIS NARRATIVO CATEGORÍA:

Planificación urbana y mujer

La categoría “Planificación urbana y mujer” evidencia que las mujeres del sector La Fortaleza permanecen excluidas de los procesos formales de planificación del territorio debido a la ilegalidad del suelo y la ausencia de acción estatal, factores que impiden su reconocimiento ciudadano y territorial. Esta exclusión contradice los principios de la Política Pública de Equidad de Género (CONPES 4080 de 2022), que promueve la participación femenina en la gestión urbana.

Ante esta falta de intervención institucional, las organizaciones no gubernamentales (ONGs) han cumplido un papel clave al fortalecer el liderazgo femenino mediante talleres, capacitaciones y programas comunitarios, promoviendo la cohesión social y la reconstrucción del tejido colectivo. Gracias a estas acciones, muchas mujeres se han empoderado y organizado, asumiendo roles de liderazgo y promoviendo iniciativas locales.

Sin embargo, las mujeres también expresan que, aunque estos espacios de formación son valiosos, necesitan herramientas concretas para emprender y sostener proyectos económicos, lo que evidencia una brecha entre la capacitación y la posibilidad real de generar ingresos o autonomía financiera.

Otro hallazgo relevante es la demanda por ser escuchadas y reconocidas en la toma de decisiones sobre el desarrollo del barrio. Las mujeres señalan que sus voces son poco valoradas y que las autoridades locales no las incluyen en los procesos de planificación ni en las políticas públicas, lo que refuerza su invisibilización histórica en la gestión territorial.

Esta categoría muestra que la planificación urbana sin enfoque de género perpetúa la exclusión y la inequidad. Pese a ello, las mujeres de La Fortaleza han construido formas alternativas de participación y liderazgo, demostrando que son agentes activas en la transformación de su entorno. Su experiencia revela que una planificación urbana con enfoque de género no solo es una deuda institucional, sino una necesidad urgente para avanzar hacia una ciudad más justa, inclusiva y equitativa.



RESULTADOS DEL INSTRUMENTO ESCALA LIKERT



CATEGORÍA: CIUDAD Y MUJER VÍCTIMA DEL CONFLICTO ARMADO

Los datos revelan que, aunque las mujeres de La Fortaleza muestran liderazgo y fuerte arraigo territorial, enfrentan falta de visibilidad, débil apoyo institucional y procesos de reparación poco sensibles a sus necesidades.

Persisten barreras para participar en la toma de decisiones y una escasa comunicación sobre los procesos de reurbanización, lo que genera desconfianza y limita su incidencia en la construcción de ciudad.

64%

Las mujeres encuestadas reconocen su rol activo frente al conflicto armado, según la encuesta afirman que las mujeres han asumido liderazgo en estos procesos, aunque un 20% no percibe este papel y un 16% se mantiene neutral.

56%

Afirma que el cuidado del territorio es un valor fuerte en la comunidad, señalan haber aprendido a proteger y mantener los espacios de La Fortaleza, reflejando apropiación y compromiso colectivo.

36%

De las participantes en el estudio, afirman que la solidaridad entre mujeres se percibe en niveles moderados: este pequeño porcentaje reconoce un apoyo mutuo constante entre víctimas del conflicto.

44%

El reconocimiento del liderazgo femenino en la construcción de ciudad sigue siendo bajo; no se siente valorada en estos procesos, frente a un 28% que sí percibe avances. Pese a ello, el sentido de pertenencia es alto: el 68% se siente conectada con el territorio y con su comunidad.

52%

El reconocimiento institucional como víctimas es escaso: consideran que no recibe apoyo ni reconocimiento, y el 40% afirma no participar en espacios donde se visibilice el papel de las mujeres víctimas.

40%

Percibe que la violencia de grupos armados ha afectado directamente los procesos liderados por mujeres.

CATEGORÍA: ESPACIO URBANO, PAZ Y CONFLICTO

Los datos reflejan que los espacios urbanos en La Fortaleza son inseguros, poco funcionales y excluyentes, especialmente para las mujeres. Persiste una ausencia de infraestructura adecuada y de políticas con enfoque de género, lo que limita la participación femenina y la construcción de paz territorial.

Aunque existe conciencia sobre el valor de los espacios para la memoria, falta inversión, seguridad y reconocimiento de las mujeres como actrices centrales en la transformación urbana.



60%

Demuestra una baja apropiación y uso de los espacios públicos en La Fortaleza: las mujeres no los utilizan, principalmente por condiciones de inseguridad y falta de adecuación.

52%

No participa en proyectos sociales o artísticos para la construcción de paz es limitada: no ha participado o desconoce estas iniciativas, aunque un 32% sí ha tenido algún tipo de vinculación.

72%

Reconoce la importancia de los espacios urbanos como lugares de memoria, lo que evidencia un potencial simbólico aún poco aprovechado.

80%

Indica que la percepción de inseguridad es alta: no se siente segura en el espacio público y califica las condiciones físicas del entorno (iluminación, accesos y equipamientos) como inadecuadas.

60%

Considera difícil compartir estos espacios con sus familias.

76%

De las mujeres considera que el diseño urbano no responde a sus necesidades.

64%

Percibe dificultades para acceder a vivienda y servicios básicos, lo que evidencia exclusión estructural en la configuración del territorio.



CATEGORÍA: PLANIFICACIÓN URBANA Y MUJER

El cruce de variables evidencia que la participación de las mujeres en la planificación urbana sigue siendo limitada y poco reconocida. Persisten mecanismos de participación ineficaces, escasa valoración de los saberes femeninos y falta de transparencia institucional, el desconocimiento sobre los instrumentos de ordenamiento limita la capacidad de incidencia de las mujeres en la gestión del territorio.

64%

Afirma que el liderazgo comunitario emerge como un pilar fundamental para el fortalecimiento social y la transformación del espacio urbano en La Fortaleza. Los resultados muestran una alta participación femenina en la vida comunitaria: las mujeres afirman participar activamente en comités o asociaciones barriales, y el 48% reconoce experiencias donde las mujeres han liderado procesos de planificación urbana.

60%

Considera que sus saberes comunitarios no son incluidos en los planes urbanos, lo que evidencia exclusión en los procesos formales de gestión territorial. Además, un 44% mantuvo posturas neutrales frente a instrumentos como el POT, PBOT o PDET, reflejando desconocimiento o falta de información sobre estos mecanismos de planificación.

72%

Reconoce la existencia de lideresas que impulsan mejoras en la Fortaleza, lo que destaca la fortaleza organizativa de las mujeres pese a la ausencia estatal.

44%

Percibe que los cambios institucionales han frenado procesos comunitarios, afectando la continuidad de los avances locales.



RESULTADOS ESTRATEGIAS SOCIO-URBANAS

CATEGORÍA: CIUDAD Y MUJER VÍCTIMA DEL CONFLICTO ARMADO

- Mejoramiento de viviendas progresivas con enfoque de género. (Urbana)
- Redes comunitarias de cuidado y seguridad colectiva en los espacios públicos. (Social)
- Fortalecimiento a los emprendimientos o proyectos productivos de las mujeres a través de microcréditos comunitarios y asistencia técnica de entidades. (Social)
- Centro de Desarrollo Infantil (CDI) comunitarios. (Socio-urbana)
- Espacios comunitarios de memoria histórica, resignificación, resistencia y resiliencia. (Social)
- Atención psicosocial y prevención de violencia basada en género. (Social)
- Fortalecimiento de las redes de liderazgo femenino y comunitario mediante formación en emprendimientos y resolución de conflictos, aprovechando el apoyo de ONGs y programas educativos. (Social)

CATEGORÍA: ESPACIO URBANO, PAZ Y CONFLICTO

Fomento de la regularización del acceso a los servicios básicos (agua, energía eléctrica, alumbrado público, gas, recolección de aseo, alcantarillado) en el sector. (Urbana)

Plan de conexión de alumbrado público con enfoque de seguridad femenina, priorizando zonas o puntos críticos. (Urbana-social)

Recuperación de los espacios públicos (Parque Los Pinos y San Miguel, Cancha de tierra La Escuela y Alto el Padre) y senderos con apoyo gubernamental y comunitario. (Urbana)

Habilitación de infraestructura existente como la casa ecológica, el quiosco, la escuela, el comedor y la cancha como salón comunal abierto para espacios de integración social. (Socio-urbana)

Unidad móvil de Policía comunitaria itinerante en el sector La Fortaleza para prevenir delitos y brindar seguridad. (Social)

Junta de acción comunal (JAC) administrativa con liderazgo femenino para organización interna y gestión comunitaria, aprovechando el apoyo de ONGs y programas educativos. (Social)

Ruta de transporte comunitaria. (Urbana-social)

Habilitación comedores humanitarios. (Social)

Brigadas de atención médica preventiva y de emergencia. (Urbana)

Articulación de la comunidad y las empresas a partir de redes que contrarresten amenazas sanitarias y ambientales (proliferación de vectores, derrames de aguas residuales, contaminación). (Urbana-social)



CATEGORÍA: PLANIFICACIÓN URBANA Y MUJER

Mejoramiento integral de infraestructura pública: puentes peatonales dignos, obras de pavimentación, adecuación de vías, andenes y paraderos, instalación de drenaje pluvial. (Urbana)

Participación activa de las mujeres en el Plan de Ordenamiento Territorial (POT) y en instancias de gestión y planificación urbana. (Social)

Proyectos sociales de construcción de paz con enfoque de género liderado por mujeres. (Social)

Actualización del Sisbén IV. (Social)

Formación técnica y comunitaria con enfoque de género en gestión y planificación territorial. (Social)

Jornadas de restauración y cuidado ambiental con liderazgo femenino, enfoque de género y corresponsabilidad comunitaria. (Urbana-social).

PRODUCTOS



Artículo

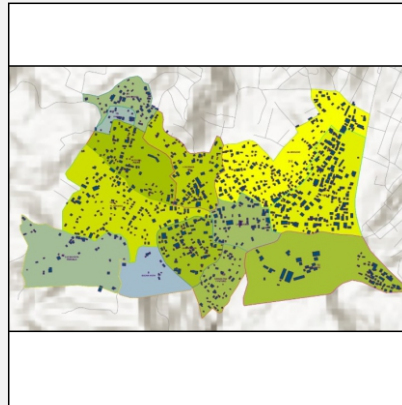

Planimetría



Podcast



Capsula



Mesa Técnica



Tesis



Realidad Virtual



Taller Co-creación



Ponencia CLACSO

CRÉDITOS

Proyecto "Construcción de paz urbana. La Fortaleza en Cúcuta, territorio afectado por el conflicto armado y la inequidad social de la mujer, convocatoria 948-2024
Programa Orquídeas Mujeres en la Ciencia con código 109089

Ministerio de Ciencia, Tecnología e Innovación

Entidad ejecutora: Pontificia Universidad Javeriana.
Facultad de Arquitectura y Diseño.

EQUIPO DE TRABAJO

Arq. Erika Tatiana Ayala García - Líder del proyecto

Ts. Yasleidy Pérez García - Joven Investigadora

Arq. Jaime Hernández García - Tutor Pontificia Universidad Javeriana

Arq. Magdiel Daviana Tami Cortes: Diagramación y fotografía

